вместе

№3

Орган самоуправления МБОУ Школа №24 декабрь, 2021

С Новым годом поздравляем!

Две тысячи двадцать второй
Уже стучится в двери,
Он море счастья принесёт
Всем тем, кто в чудо верит.

Исполнит давние мечты,
Поселит радость в души,
Чтоб в окруженье доброты
Все жили ещё лучше!

Главное —это...

- 1160 лет зарождения российской государственности

- **210 лет Бородинскому сражению**
- **100 лет пионерской организации**

От редактора

Дорогие читатели, вот и заканчивается 2021. Как водится, подводим итоги года уходящего и пробуем заглянуть в будущее.

Для одних из вас 2021 стал годом открытий, был наполнен событиями, как у 8Б класса—они стали волонтерами, попробовали себя в разных делах. Пятиклассники и шестиклассники побывали летом в лагере «Заря» на смене робототехники...Да мало ли чего интересного было в прошедшем году! Конечно, не все могут поделиться яркими впечатлениями. Хочется надеяться, что 2022 принесет всем здоровье и удачу.

Мы не смогли оставить в стороне один из самых волнующих всех вопросов—какой должна быть школа? Как лучше учиться: привычным способом, в онлайн, самостоятельно, потом сдать экстерном? Своими мыслями по этим вопросам поделились мужчины.

Девушек как всегда волнуют вопросы красоты и чистоты окружающего мира. Вообще, общаясь с ровесниками, убеждаешься, насколько это интересные, разносторонние люди. Самое главное—они готовы действовать, готовы взять на себя ответственность. Успехов всем!

Дарья Романова, редактор

Что было, то было...

2021 — год 60-летия первого полета человека в космос. Из века XXI мы переносимся в 1961 год прошлого столетия. Тогда все мечтали стать космонавтами, были убеждены, что до старта осталось 14 минут. И каждый точно знал, что «На Марсе будут яблони цвести». Как и молодежь XX века, наши ровесники поют, что далеки, высоки цели, но их достигнут романтики и мечтатели.

Школа вчера, сегодня, завтра

Жизнь человека можно разделить на главы. Школьные годы – это большая и самая яркая глава в книге жизни человека. Пережив эту главу, человек будет возвращаться к ней снова и снова, вспоминая самые запоминающиеся моменты той поры. Содержание этой главы больше никогда не повторится.

Школа меняется: приходят новые учителя, ученики, выпускники-одиннадцатиклассники сменяют друг друга. Но одно остается неизменным – это дух, та особенная атмосфера, которая всегда присутствует в школе. И она была в ней вчера, есть сегодня, и будет завтра. Это атмосфера творчества, активности, стремления не останавливаться на достигнутом. Именно так живут сегодняшние школьники.

Аня: В праздник особенный, самый чудесный,
Хочется лучшего в жизни желать:
Смелых идей, перспектив интересных,
С лёгкостью новых вершин достигать!
Радости творчества и вдохновенья,
Замыслы все воплотить и мечты!
В год благородного Тигра – везенья,
Счастья, блестящих побед, красоты!

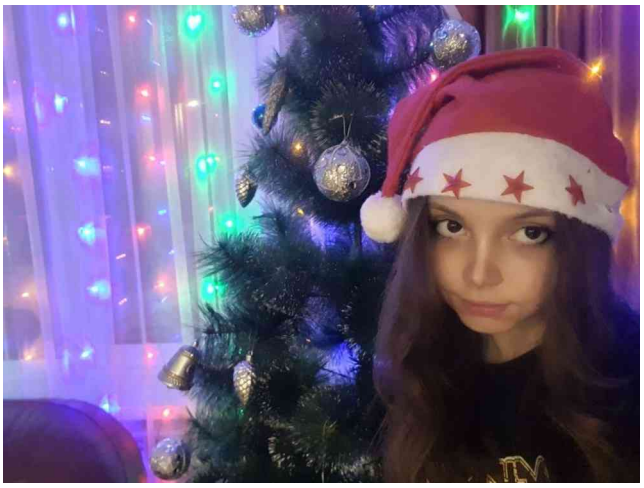

К сожалению, я стала на год взрослей!
Постарела...

Если бы я стал хотя бы на одну ночь Дедом Морозом, я бы сделал новогодние дни по-настоящему волшебными и счастливыми для всех людей. Я бы не только наблюдал за тем, как ведут себя дети и взрослые. Я помог бы всем людям планеты. Больным - обрести здоровье, бездомным - новый дом, детям - любящих родителей, семью, родителям - долгожданных детишек.

Я доказал бы людям, что волшебство есть! и в новогоднюю ночь прокатился бы на санях с оленями по улице нашего города, зажег ёлки, а с неба бы падал красивый, пушистый, белый снег.

Максим Христенко, 10Б

Дарят радость и большим, и маленьким

«Получите письмо с новогодним поздравлением!» - приглашают почтальоны. Ба, знакомые всем лица! Еще вчера Настя Осипова, Сабина Салимова, Вика Горбунова, Даша Ратникова водили хороводы вокруг елки для малышей из начальной школы, а сейчас превратились в разносчиков добрых вестей. Да это и не удивительно: волонтер всегда там, где он нужен. Всегда готов действовать.

На вопрос, **чем запомнился уходящий 2021 год,** девочки дружно ответили: «Активно работали в областной акции волонтеров Победы «Я помню!», успешно участвовали в квизах, проводимых РДШ, провели акцию «протяни руку помощи».

Желаем волонтерам быть всегда впереди!

8Б класса

Романтический

Скоро наступит Новый 2022 год—год Тигра. Кругом царит необыкновенная праздничная атмосфера: сверкающие гирлянды, протянувшиеся вдоль улиц, высокие, украшенные разноцветными шарами елки на площадях, новогодние декорации в скверах—все это создает новогоднее настроение, и кажется, что ты попал в настоящую сказку!

Вхожу в школу. Куда это я попала? В царство снежной королевы? На остров чудес? И все эти чудеса сделаны руками родителей и детей.

Напоминаю, в год Тигра родилось много знаменитых людей, в том числе и нынешние пятиклассники. Поверьте, у них все впереди! Потому что они, как и я, ждут исполнения желаний, новых ощущений и эмоций.

Настя Севрюгина

Практический

Сегодня мне дали задание написать сочинение в ироническом стиле. Сначала я не знал, что делать, потом понял, что напишу о том, что я хочу сделать в новом 2022 году.

Как водится, под Новый год все! Все! загадывают желания по типу: хочу это, хочу то, Дед Мороз, принеси....Снегурочка, не забудь...

Но я уже второй год поступаю не так. Я делаю бумажный самолетик, пишу на нем желание и указываю место, куда должен долететь воздушный кораблик. Когда это было впервые, я сделал самолетик из суперлегкой водонепроницаемой бумаги, прикрепил его к гелиевому шарику и отправил в полет. Каково же было мое удивление, когда через 13 часов мне позвонил друг и сообщил, что послание оказалось у него на окне!

Еще хотелось бы добавить, что люди хотят получить на Новый год. Для этого я просто-напросто провел блиц-опрос среди одноклассников. Честно говоря, их желания не отличаются оригинальностью. К примеру, чаще всего ребята хотят гаджеты, камеры, приставки, скутеры, электросамокаты и так далее. И тогда я решил попросить, как бы это ни казалось странным, аквариум со змеей. Зачем? Да все просто: я всегда прошу все что угодно, но только не технику. Так однажды я пожелал иметь книгу, название которой звучит необычно: «Bla-bla». И только представьте себе, мне ее подарили! Прочитал за три дня, сюжет показался мне интересным, особенно была неожиданная развязка.

Так что же пожелать вам всем на Новый год? Не отступать перед трудностями, не изменять своей мечте. А для этого надо стать сильным, целеустремленным, верить в свои силы, идти своей дорогой. С Новым 2022 годом!

Максим Вагулин

Родились в год Тигра: Марко Поло, Людвиг ван Бетховен, Карл Маркс, Агата Кристи, Никколо Паганини, Герберт Уэллс, Исидора Дункан, Дуайт Эйзенхауэр, адмирал Нельсон, Оскар Уайльд, Луи де Фюнес, Джо Дассен, Фидель Кастро**.**

- **И все пятиклассники !!!!**
- **Поздравляем!**

Жить в чистом мире!

Уважаемые жители нашего города! Хочу обратиться к вам с просьбой поберечь край, в котором мы живём! Давайте попробуем не загрязнять окружающую среду, ведь это не так и сложно. Ведь намного приятнее, когда вокруг чистый и свежий воздух.

Конечно, русский человек всегда относился к мусору легкомысленно. И если раньше человеческий быт был натуральным, а самих людей было относительно мало, то такое обращение с бытовыми отходами не наносило природе большого вреда. Но со временем человечество развивалось и начали появляться пластик, металлические сплавы, стекло. Да и самих людей с годами становится все больше и больше. Люди стали выбрасывать мусор везде и даже в овраги, ложбины не задумываясь, что делают. Получается так, что мы живём на сплошной свалке! Разве мы хотим этого?

Так давайте задумаемся об этом, не будем загрязнять окружающую среду! Давайте воспитывать и учить правильному отношению к окружающей среде наших детей. Ведь убирать мусор, который теперь повсюду, - этого мало! Надо учиться не загрязнять, не губить то, что имеем. Ведь, например, если мусор будет в реках, не будет рыбы, а это ещё одна катастрофа! Так давайте вместе попробуем избежать экологической катастрофы! Вы с нами за чистый мир?

Дарья Романова, 8Б

Чтобы мы жили на зеленой планете, чтобы радовали нас чистые зори, а вода была чистой, участвуем в экологическом десанте, помогаем не только словом, но и делом

Делаю!

Милосердие – это…

Попробуйте задать себе вопрос: «Что такое милосердие?». Когда мне задали этот вопрос, я отвечаю: «Мне кажется, что люди должны помогать друг другу, и делать это, не дожидаясь зова, бескорыстно, добросовестно. Если каждый человек хоть один раз поднимет пакет, бумажку, картон, бутылку, то наш город., наш микрорайон станет чище.

Но доброе дело можно высказывать и словами. Например: твой родной человек грустит, у него нет настроения, а ты подходишь и поддерживаешь, говоришь нужные слова, даёшь совет.

Всегда, когда я иду в школу, вижу одиноких бабушек, которые помогают бездомным животным, и мне их очень жалко. В один из дней я собрала немного денег и пошла в магазин, понимая, что у этих бабушек нету дома еды, воды, одежды. В магазине я купила немного еды и воды, а потом пошла по улицам и стала раздавать бабушкам, а также кормить кошек и собак. В тот момент я очень надеялась, что хоть немного им помогла.

Когда учитель на уроке задаёт такой вопрос, что такое милосердие, многие придут домой, зайдут в интернет и найдут нужный правильный ответ, но я хочу описать это своими словами, как это я понимаю. Милосердие - это в первую очередь, ДОБРЫЙ ПОСТУПОК, это добро, совершающееся на пользу другому человеку. Когда ты от чистого сердца хочешь помочь и помогаешь тому, кто в тебе нуждается

Сабина Салимова, 8Б.

Проверено на себе

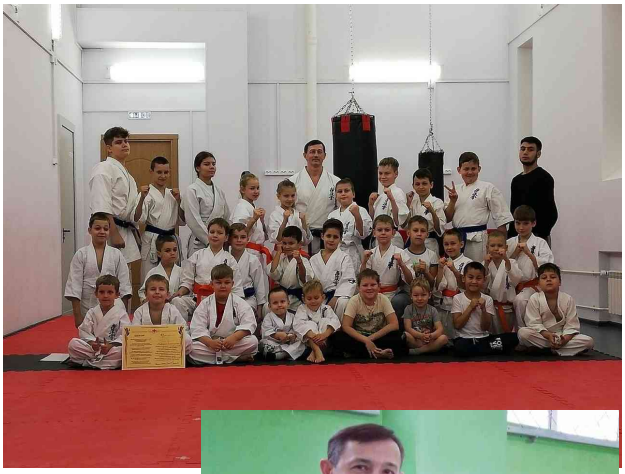

Вот и закончился еще один, теперь уже 2021 год.
Он мне запомнился многими яркими, весёлыми моментами, а также каждым взлётом и падением на пути к поставленной цели.
За этот год я не только участвовала в разных конкурсах, соревнованиях: побеждала, получала медали, кубки, и наоборот - уходила с пустыми руками, но с хорошо выученным уроком; но и нашла себя в таком боевом искусстве, как каратэ "Кёкусинкай" (яп. 極真会?, «общество высшей истины»), или кёкусин (яп. 極真?, «высшая истина») .
"Познакомилась" я с данным видом боевых искусств, благодаря своей подруге, которая на тот момент собиралась бросить дзюдо, и полностью отдаться тренировкам по каратэ.
Вместе мы пошли на мою первую пробную тренировку.
Поначалу всё было непонятно, многое не получалось, но благодаря замечательному тренеру Вячеславу Вячеславовичу и вере в себя я выучила несколько ката и даже сдала экзамен на оранжевый пояс.
Сейчас я усердно готовлюсь к предстоящим соревнованиям и другим экзаменам.
Надеюсь, наступающий год будет таким же замечательным, и что, несмотря на все неудачи и поражения, я смогу достигнуть высот в каратэ, и не только.

Екатерина Верещагина, 9В

Год открытий, год взросления

2021 год был для меня одним из самых ярких. Я наконец-то съездила в свой родной город Глазов, повидала родных и друзей, побывала у своей первой учительницы.

Я обрела новые знакомства, открыла для себя много нового. Мне удалось попробовать себя в роли учителя труда, я никогда никого не учила, а тут я делилась своими умениями творить из обычной бумаги что-то красивое. Потом вместе с девочками провели благотворительную акцию—продавали поделки, а на вырученные деньги купили корм для бездомных животных, которые теперь обрели приют на улице Грозненской. Кроме того, попросили одноклассников собрать расходный материал и все это отнесли собакам и кошкам. Конечно, они не люди. Но как радуются каждому нашему приходу! И мы по правде чувствуем их «братьями нашими меньшими», понимаем, что им нужна не разовая помощь, а постоянная забота, внимание.

Я познакомилась с удивительным учителем литературы и русского языка - Лариса Владимировна. Один из немногих учителей, которых действительно очень интересно слушать, она помогает полностью окунуться в то или иное произведение или же просто рассказ, который мне раньше мог казаться бессмысленным, дала возможность посмотреть по-другому на обычные детские рассказы, и понять их смысл. Дала возможность мне и моим друзьям побыть немного в другой сфере. Мы были как режиссёры театра, работали с детьми и пытались научить их также окунуться в мир театра и побыть актёрами. Это было действительно интересно.

Также в 2021 году я стала более раскрытой для общения с людьми, многое смогла отпустить, конечно же, были и грустные моменты, но из каждого мне удавалось вынести для себя тот или иной урок. Моя семья пополнилась ещё на одного человека, и я очень рада этому—моей сестре сделал предложение прямо в канун нового года её молодой человек, который стал мне как отличный старший брат, я безумно за них рада.

Алина Макренкова, 9В

Могу! Хочу!

Историческая справка:
Старшее поколение всегда стремилось передать свой опыт — "сын ошибок трудных" - своим детям и ученикам. Вспомните, чему поучал Владимир Мономах: «Не ленитесь, не лгите, уважайте старших...» Отец Петра Гринева призывал беречь честь смолоду. Учителю сам Бог велел поучать. Побеседовав с учителями, мы подготовили поучение. .

От Татьяны Степановны:
«Любите жизнь, ведь если жизнь кто-то не любит, то она начинает мстить. Любить и радоваться каждому моменту! Беречь близких и друзей - это важно.»

Ирина Вячеславовна . «Как учитель я пожелаю моим ученикам идти к поставленной цели и расширять горизонты собственного образования, а как человек – расти добрыми и отзывчивыми ребятами. Ведь математика – это всего лишь наука, и она не всем поддается. Главное – становиться Человеком!»

Наставления на жизнь ученикам от **Светланы Ивановны**:
«Главное в жизни – это семья. Вот кто бы что ни говорил, образование в юности не стоит ставить на первое место, потому что можно быть образованным человеком, но одиноким. Я, например, не могу жить без своих внуков! Они уезжают – и мне сразу грустно, жду, когда они снова приедут»

Наставление **Ирины Юрьевны** на дальнейшую жизнь детям:

«Добивайтесь своих целей – это главное в жизни! Цепляйтесь за любою возможность, делайте в жизни то, что реально хотите. Если у вас есть какая-то цель в жизни, то не бойтесь и достигайте её, чтобы потом не пожалеть»
Коллегам: «Ну...коллегам - терпения! Огромного терпения!

Для нас было большим удивлением узнать, что **Ольга Владимировна** занимается шитьем, а в прошлом даже хотела связать с этой деятельностью свою жизнь. Но, как говорит сама учительница: «Что человеку предначертано, где быть, там он и окажется.» И поэтому сейчас она работает учителем математики.

От Ольги Владимировны:
«Правильно определитесь, чего вы хотите добиться, чему хотите посвятить жизнь. А потом идите, не останавливаясь».

Наталья Николаевна
«Учите русский язык, будьте грамотными, добрыми, отзывчивыми людьми. Вы учитесь сейчас самому важному: быть честными, целеустремленными, уметь жить в коллективе. Чему научились хорошему, того не забывайте, а чего не умеете, тому учитесь каждый день, каждый час. И это касается не только школьных предметов.

Учитесь жить в мире с самим собой и с окружающими людьми

11 лет! Придя в первый класс, мы не понимали , что нас ждет ближайшие 11 лет. К сожалению, я училась в нескольких школах, в разных городах, но особенно мне запомнилась моя родная 24 школа! С 8 по 11 класс я была в окружении душевных, добрых и по-настоящему родных мне людей: рядом были учителя, мой класс и наша любимая Наталья Николаевна. Ей я особенно благодарна за эти годы. Она всегда давала нам совет, наставляла на верный путь, мирила нас всех, если были разногласия, учила дружить, поддерживала каждого из нас в трудную минуту. Не хватит слов, чтобы описать нашу любовь и благодарность к Вам, Наталья Николаевна!

Олеся Костриченко,

С наилучшими пожеланиями

Члены пресс-центра Анна Люкшина, Денис Кузнецов и Артем Лузгин выступили по школьному радио с поздравлением

Звучит песня «Новый год стучится, скоро все случится…»

Аня: Что случится?

Артем: Ну, во – первых, уже случилось – заканчивается 2021 год. Мы стали все другими!

Аня: Это практически невозможно! Наша школьная жизнь не останавливалась ни на минуту!

Артем: Соглашусь с тобой! Даже работа на удаленке не останавливала нас! Знаешь, Аня, давай расскажем нашим ровесникам и ровесницам, наставникам и родителям, чем была наполнена жизнь школьных сообществ, какими замечательными делами они пополнили копилку школы.

Аня: Дорогая Светлана Ивановна и члены клуба «Гражданин»! От всей души поздравляем с победой в областном конкурсе, гордимся вашими успехами, желаем быть по-прежнему креативными, деятельными, готовыми изменить мир к лучшему! Вы достойные граждане нашей страны!

Денис: Юлия Александровна, уважаемые телевизионщики, по стажу вы уступаете объединению «граждан», но по трудолюбию, жажде творчества, любви к родной школе ничуть! На вашем счету столько успешных реализованных планов, что мы восхищаемся вами и с нетерпением ждем продолжения! Пускай ничто не пугает, пусть будут как большие, так и маленькие победы, которые помогут двигаться дальше, и жить не просто так, буднично и обычно! Поэтому еще хочу, чтобы в вашей жизни были какие-то приятные перемены, которые смогли бы изменить судьбу только к лучшему!

Аня: А мы в этом году выросли их тимуровского отряда и стали волонтерами! Начало есть! Приглашаю сверстников в наши ряды – ведь в Новом году начинается другая жизнь! Поэтому спешите делать добро, дорогие друзья, как его каждый день творят наши дорогие учителя и администрация!

Денис: Говорю еще от имени пресс-центра газеты «ВМЕСТЕ»: Пускай Новый год начнется с чистого листа, и история будет написана хорошей и по-новому необычной и яркой! Отличного каждодневного настроения, море улыбок, которые будут только счастливые и самые что ни есть – искренние! Пускай окружают только добрые и радостные, только позитивные люди, а также – друзья и приятели, которые вскоре станут самыми близкими людьми!

Новый год всех собирает в хоровод

Хочешь, дружок, я расскажу тебе сказку? Она ведь бывает только под Новый год. И сказку могут сотворить только творческие, инициативные люди. Как показало прошедшее полугодие, таких в нашей школе много! Общая атмосфера творчества захватила всех. И накануне наступающего Нового года школа преобразилась! Пройдите по школе, и вы увидите мерцающие звезды, мишуру, а главное—работы самих учащихся. А какое волшебное окно придумали из 10А класса! Хорошо продумали оформление учащиеся и педагоги 6А класса, 6Б и 7А. Вы просто попали в сказку. 5А и 9Б классы поставили дерево желаний и написали пожелания всем—и взрослым, и школьникам.

Такого еще не было! Обычно елка—это пышные платья у девочек, мальчики в костюме рыцарей. Каждый раз новогодние праздники поражают нас необычностью, свежестью мысли. Помните, как преображается школа накануне Нового года? Мы все своими руками создаем сказочную страну, где прекрасно уживаются литературные и фольклорные герои, где кот ученый читает сказки, где Щелкунчик снова одерживает победу над злом... Благодаря фантазии и творчеству старшеклассников, мы в свое время побывали на острове сокровищ вместе с пиратами, согревали сердце Снежной королевы, победили нечисть—Кощея, Бабу Ягу...И все-таки есть вещи постоянные: большой зал, в центре елка, Дед Мороз и Снегурочка.

Но в этом году из-за ковида в нашей школе все было по-другому! Генератор идей Светлана Эдуардовна Ильина предложила провести новогодние праздники нетрадиционно. Вся школа погрузилась в атмосферу приключений и квеста. На протяжении трех дней для всех ребят проходила квест-игра. Каждому классу предстояло пройти по станциям, на которых стояли ученики нашей школы 8Б и 10-х классов. Естественно, у каждого класса была своя квест-игра, которая интересовала каждого ученика. Учащиеся с 1 по 4 класс прошли «змейкой» вокруг елки, прошли эстафету на санках, а в заключение всем малышам выпала возможность покататься на настоящей лошади.

И уносят меня, и уносят меня
В тревожную светлую даль ….

Ребята с 5 по 7 класс водили хороводы возле елки, с огромным удовольствием. Ну, а на долю 8-11 классов выпали настоящие испытания, которые ребята преодолели с большим удовольствием. Мудрая сова предложила старшеклассникам конкурс «гусеница». И если первые –9Б—прошел маршрут за 15 минут, то 11-тиклассники всего за 3 минуты. Если честно, девятиклассники получили большее удовольствие, работая в команде. А сколько адреналина получили все команды, преодолевая «минное поле»!

С самых первых елок я погрузилась в волшебную атмосферу! Это невероятно, когда ты приносишь ребятам улыбки! Самые маленькие, наши первоклассники, прибегали на каждую станцию с сияющими от счастья глазами! Им настолько все нравилось, что даже холод им был нипочем. От радости, которая была у детей, мне становилось очень тепло на душе. Каждый класс, каждая елка, каждое испытание оставили след в моей памяти, это невероятно, море положительных эмоций, самый настоящий драйв!

Дарья Ратникова

Встаньте, дети, встаньте в круг!
Встаньте в круг, встаньте в круг!
Я твой друг и ты мой друг,-

Самый лучший друг! - приглашают волонтеры 8Б класса малышей, пришедших на новогодний праздник 23 декабря. А давно ли Сабина Салимова, Вика Горбунова, Даша Ратникова, Настя Осипова с восторгом включались в хоровод с волонтерами? 3 года девочки были в тимуровском отряде «Искра», учились отвечать за все.

Давайте действовать, а не надеяться на Деда Мороза!

Накануне Нового, 2022 года Дума г.о.Самара предложила старшеклассникам написать сочинение «Если бы я был...». Работы обучающихся показали, что современные молодые люди готовы решать многие проблемы.

Недавно я ехал в город в общественном транспорте. Рядом сидели две пожилые женщины. Глядя в окно, с восторгом говорили о том, как с каждым годом преображается Самара: стали лучше дороги, исчезли стихийные рынки, улицы стали просторными и нарядными…Я никогда не задумывался, каким был город совсем недавно. И этот диалог старожилов на первый взгляд показал, что уже все проблемы решены. В то же время стал более пристально всматриваться в то, что меня окружает. Оказывается, есть где приложить силы.

Совсем скоро наступит Новый 2022 год, и я подумал: "А что, если я и вправду был бы Дедом Морозом?"

Возможно, это прозвучит несколько жестко, но я бы не стал вначале вручать подарки детям. Вместо этого попытался бы понять, что еще нужно сделать для создания комфортной среды.

Не первый год идет разговор о раздельном сборе твердых отходов, но до сих пор все это только «в проекте». А теперь представьте себе, как после волшебной новогодней ночи жители Самары увидят разноцветные контейнеры для раздельного сбора мусора. Неужели для этого нужен Дед Мороз? К сожалению, я не Дед Мороз, но если бы я им был, Новый Год у всех был бы гораздо лучше, чем сейчас. И дело не только в том, что будет елка и радостный праздник. Весь год я бы наблюдал за тем, как ведут себя взрослые и дети. Всегда ли они выполняют Правила дорожного движения? Какой пример подают детям? И тут приходит удивительная мысль: у меня есть помощники! Это волонтеры! Они всегда там, где нужны. Круглогодичные деды морозы.

Теперь же я выполню самое главное мое предназначение - всем послушным (да и непослушным) я подарю подарки. А в новогоднюю ночь я бы пришёл в гости во все многодетные семьи, чтобы мальчикам и девочкам не пришлось смотреть на "покупных" Дедов Морозов (актеров, которые за деньги приходят в дом). Наш добрый дедушка бескорыстен! Я бы слушал стихотворения и песенки, которые они подготовили, и за это дарил бы им подарки. И все стали бы верить в чудеса.

Быть Дедом Морозом очень здорово. И если бы мне выпала такая возможность, то я бы ей воспользовался

Валерий Бушуев, 10Б

Новый год - чудесный, волшебный праздник, который, к большому сожалению, один раз в году! Но мы его ждем с нетерпением. Помните, как в детстве у нас загорались глаза, когда на улицах появлялись нарядные елки, зажигались разноцветные огоньки? А с каким нетерпением мы ждали появления Деда Мороза - самого главного новогоднего человека. Вот он торжественно входит в зал или дом с волшебным посохом, и я с замиранием сердца жду, исполнится ли моё желание, то самое, о котором написала в письме доброму волшебнику. Ведь он может все! И под Новый год сбывались самые заветные мечты! Теперь я понимаю, как мало надо было ребенку, чтобы стать счастливым – поверить в сказку!

Если бы у меня была возможность стать Дедом Морозом, то в первую очередь помогла бы больным обрести здоровье, несчастливым стать счастливыми, я бы прочитала письма каждого и воплотила мечты в реальность! Хочется сделать что-то стоящее для всех людей.

С подрастающим поколением все понятно, они верят, что Новый год принесет только радость. Но в городе много одиноких пожилых людей, и они не верят, что завтра будет лучше, чем вчера. Да, к ним приходят социальные работники, проявляют о них заботу. Им этого мало! Им нужно общение. Конечно, у нас на 116 км есть Центр общения поколений. Один! Не все пожилые люди могут стать участниками мероприятий. И вот я, как Дед Мороз, постараюсь в каждом квартале – в шаговой доступности - открыть небольшие центры, куда будут приходить бабушки и дедушки, а волонтеры сделают их жизнь яркой и насыщенной.

2022 – год 100-летия Пионерии. Почему бы не создать книгу воспоминаний о пионерском детстве самарских старожилов? Научить пожилых людей пользоваться современными технологиями? Да просто рассказывать, чем живет сегодня человек?

В итоге, оценивая реальные возможности, понимаю, что первый шаг к тому, чтобы изменить мир, я могу сделать. Пусть «я не волшебник, я только учусь», но каждый из нас может стать человеком, исполняющим мечту. В нашем городе много добрых дел совершают волонтеры. Именно они дарят радость детям из детских домов, заботятся о животных, да и вообще первыми приходят на помощь к тем, кто в ней нуждается. Правда, они уже похожи на доброго Деда Мороза?

Это единственный праздник с волшебством, ведь Дед Мороз умеет не только рисовать узоры на окнах, дарить подарки, приносить счастье. Он помогает увидеть проблемы и подсказывает, как их решить. Так что каждый из нас может хоть чуть-чуть стать волшебником. Новый год – это не только разноцветные гирлянды, елки и подарки. Это вера в то, что Дед Мороз делает мир лучше и добрее

Евгения Мартьянова, 10

Всех мы приглашаем в дружный хоровод,
Весело встречаем праздник – Новый год !

В царство зимы вы попали сегодня,
В праздник прекрасный и новогодний.
В гостях у меня Дед Мороз и Снегурка,
Прекрасной Зимы ледяная дочурка.
Я пригласила Дракона для вас,
Баба-Яга заглянула на час.
В царстве моем нет героев коварных,
Здесь не бывает артистов бездарных.
В театре моем все играют на славу,
И вам будет их выступленье по нраву.
Внимание! Тихо! К вам сказка идет
В этот чудесный для всех Новый год.
Волшебная дверь открывается
Чудеса начинаются!

Школа реальная или виртуальная? Мечтать или действовать?

Если учиться…

Миша Абрамов: Только в школе! Разве в онлайн можно пробежаться под веселый звонок с урока? Или собраться на перемене с друзьями и посмеяться над чем-то в телефоне? Ведь все говорят, что учиться надо весело! А как повеселишься с компьютером?

Если не получается…

Аня Солдаткина: Ни за что не остановлюсь на полдороге! Обязательно все доведу до конца!

Тим Рышталовский: Значит, не судьба. Начну другое, может, и третье. Что-нибудь все равно получится.

Вика Горбунова: Как это не получается? Так не бывает. Просто надо очень захотеть, закатать рукава и делать.

Если перемены…

Арсений Глубоков: Школьные очень люблю. Да и вообще…если говорить о том, что изменяешь жизнь. Есть шанс все начать с чистого листа. Правда, только в первые дни жизнь меняется, потом все возвращается. Почему так?

Артем Квашин: Не хочу. Надо привыкать к чему-то новому, а оно всегда непредсказуемо. Вот если бы нашелся человек и все изменил.

Настя Осипова: Перемены, в смысле изменить что-то, люблю. Например, изменить цвет волос—и ты уже другая. А если серьезно, перемена—это когда ты сама определяешь, КАКОЙ быть, и идешь к своей цели.

Если мечтаю…

Даша Ратникова: Вообще не романтик. У меня четкое убеждение: поставила цель и обязательно ее добилась. Что представлять по-пустому? Надо действовать! Я мечтала стать победителем на конкурсе исполнителей, часами не отходила от пианино и заняла 1 место.

Настя Севрюгина: Мечтать не вредно. Но мечту надо превратить в цель, и тогда все получится.

Даша Романова: Я мечтаю о многом, знаю, что не все исполнится. Ведь не все зависит от нас. Но без мечты жить трудно, скучно, не к чему стремиться.

Если люблю….

Сабина Салимова: поэзию, стихи о природе, о том, зачем живет человек. Очень люблю музыку, особенно классическую.

А сейчас хочу рассказать о понравившихся стихах.

На уроках литературы мы знакомимся с творчеством известных русских писателей и поэтов, чья жизнь в основном связана с Москвой и Петербургом.

Я живу в городе Самара, поэтому решила выяснить, кто из знаменитых писателей и поэтов жил или бывал в Самарском крае. И мне удалось узнать, что здесь были Г.Р. Державин, И.И. Дмитриев, С.Т.Аксаков, А. Неверов, А. Толстой и другие.

Но я решила остановить свой выбор на Осипове Владимире Ильиче, так как он родился в Самаре в 1958 г. Закончил Куйбышевский институт в 1980 г. Одно из его стихотворений—«В конце концов»

В конце концов, не одинок,
что, в общем-то, уже немало.
Ну, что ж, что не начать сначала,
и то, что ближе, ближе срок.
В конце концов, была река,
и были поздние туманы,
и, может быть, любила Анна…
И долго плыли облака.
В конце концов, свой выбрал путь,
и с рук нечасто мне не сходило,
и все, что должно быть, то было.
А в этом, в общем, тоже суть.

Я хочу пожелать всем «свой выбрать путь», чтобы в жизни нашлось место всему: любви и дружбе, вере и надежде, умению ставить цель и добиваться. И пусть Новый год принесет вам много счастья!

Сабина Салимова

Мы желаем счастья вам быть ВМЕСТЕ!

Над выпуском работали:
Редактор Дарья Романова,
Журналисты: Максим Вагулин, Анна Солдаткина,,
Анна Люкшина, Валерия Меньщикова, Ярослав Овчинников
Фото: Денис Кузнецов.и другие
Верстка Влад Корнеев

Наш адрес: г.Самара, Пугачевский тракт, 27а
Издается с 2005 года
Газета внесена в реестр школьных печатных изданий России #3518
Публикуется на сайте МБОУ Школы №24